

みくら

No.286
H26
1月号

編集・発行
〒100-1301
東京都御蔵島村
総務課企画財政係
TEL 8-2121
FAX 8-2239

平成25年 渡航者数 & 就航率

種別		H25	H24	増減
来島者数 (人)	客船	7,277	7,745	△ 468
	ヘリコミ	2,603	2,575	28
	計	9,880	10,320	△ 440
離島者数 (人)	客船	6,603	6,930	△ 327
	ヘリコミ	3,063	2,969	94
	計	9,666	9,899	△ 233
就航率 (%)	客船	58.50	58.86	△ 0.36
	ヘリコミ	96.11	95.34	0.77

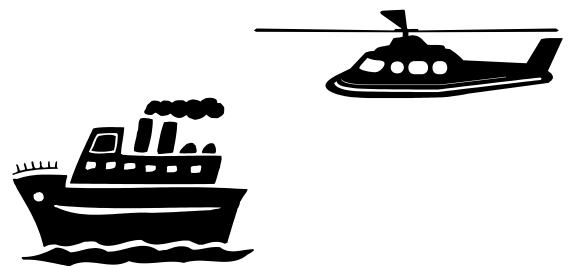

月	来島者数(人)			離島者数(人)		
	H25	H24	増減	H25	H24	増減
1月	369	359	10	268	236	32
2月	320	302	18	317	314	3
3月	363	407	△ 44	413	438	△ 25
4月	484	654	△ 170	467	589	△ 122
5月	1,018	813	205	982	889	93
6月	1,027	983	44	1,004	834	170
7月	1,382	1,588	△ 206	1,309	1,660	△ 351
8月	2,037	2,033	4	2,058	1,929	129
9月	1,306	1,513	△ 207	1,232	1,346	△ 114
10月	689	878	△ 189	704	764	△ 60
11月	591	477	114	567	479	88
12月	294	313	△ 19	345	421	△ 76
計	9,880	10,320	△ 440	9,666	9,899	△ 233

月	客船就航率(%)			ヘリコミ就航率(%)		
	H25	H24	増減	H25	H24	増減
1月	29.03	19.35	9.68	96.77	93.55	3.22
2月	19.64	41.37	△ 21.73	92.86	100.00	△ 7.14
3月	48.39	37.10	11.29	100.00	90.32	9.68
4月	53.33	76.67	△ 23.34	96.67	96.67	0.00
5月	88.71	79.03	9.68	96.77	96.77	0.00
6月	80.00	71.67	8.33	76.67	76.67	0.00
7月	79.03	90.32	△ 11.29	100.00	100.00	0.00
8月	90.32	87.10	3.22	100.00	96.77	3.23
9月	68.33	73.33	△ 5.00	100.00	96.67	3.33
10月	54.84	50.00	4.84	93.55	100.00	△ 6.45
11月	51.67	43.33	8.34	100.00	96.67	3.33
12月	38.71	37.10	1.61	100.00	100.00	0.00
計	58.50	58.86	△ 0.36	96.11	95.34	0.77

12月運航実績

- 運航日数(前年数値)
 - 客船 13日(15日)
 - 貨物船 3日(4日)
 - ヘリコミ 31日(31日)
- 就航率(前年数値)※客船は2回/日
 - 客船 39%(37%)
 - 貨物船 75%(100%)
 - ヘリコミ 100%(100%)
- 来島者数(前年数値)
 - 客船 72名(87名)
 - ヘリコミ 222名(226名)
- 離島者数(前年数値)
 - 客船 60名(97名)
 - ヘリコミ 285名(324名)

世帯・人口(平成26年1月1日現在)

- ◇世帯数(前月比) 173世帯(3世帯減)
- ◇人口(前月比)
 - 男性 171名(2名減)
 - 女性 144名(1名減)
 - 合計 315名(3名減)

目次...

- 新年挨拶...1p
- 東京都知事選挙<平成26年2月9日(日)>のお知らせ...2p
- 御蔵島村雇用契約職員募集...2p
- 御蔵島村営住宅入居者募集...2p
- 芝税務署による確定申告出張相談のお知らせ...3p

新年挨拶

新年あけましておめでとうございます。皆さまには健やかな輝かしい年を迎えられましたこととお慶び申し上げます。新春にあたり皆さまのご健勝とご繁栄を心より祈ります。

昨年10月16日の台風16号の記録的な大雨による想定を超えた大島町の土石流災害は、東京都内の自然災害規模としては1958年の狩野川台風以来の大災害となり、死者35名、不明者4名という未曾有の被害となりました。

国や東京都、さらに友島はもとより、町村会をはじめ関係各位が一丸となって、被災者を中心に大島町の復旧復興にできる限りの支援をしていくことが今後の課題とされます。一日も早いもとの日常の大島をとりもどすことができることを応援します。

近年、予知不能な自然災害が頻繁に発生しており、防災体制の確立は重要な地域施策の一つであり、離島においては生活インフラ等において本土への依存度が大きく、それへの対応も重要な課題とされます。

万全を期してなお、自然は人知を超えた結果をもたらすことを忘れずに島に住む我々は自然と共生していかなくてはなりません。

東日本大震災からまもなく三年を経過いたしますが、それに伴う島の人々の都内での行動拠点施設として利用されてきました島嶼会館が震災の翌日より使用不可となり、広く不便を強いられてきました。多くの人々のご尽力により、その建て替え工事がようやく完成し、昨年11月1日より「新島嶼会館」が新規開業いたしました。アクセスの利便性、立地条件、そして施設の機能向上等により島々の新たな基幹施設としてその利用の充実と運営サービスの向上が図られることを期待します。

島の将来を展望した環境、社会資本の整備は重点課題として進めなければなりません。特に交通インフラは、島に生きる私たちにとってまさに「生命線」であり、その改善が必要となります。

昨年の11月6日、三菱重工業下関造船所におきまして、大型客船「橘丸」の進水式が行われました。東京港の貴婦人と呼ばれた初代の船名をなつかしく思い出される方も少なくないと思います。

本船は大型客船スーパーエコシップとして、総トン数5,700トン、全長118メートル、旅客定員数約1,000名の主要目で本年7月就航に向けて、鋭意整備が進められており、三宅島、御蔵島、八丈島航路に運航され、船旅の快適性の向上、バリアフリー対応、航海の安定性等において一層の改良が図られます。伊豆諸島・小笠原諸島の船舶は、ここ数年で建造変えにより、島民生活の海の動線として、来島客のさらなる集客が推し進められると確信いたします。

ストーカー殺人、いじめ問題、虐待等々、現実社会の中にあつて、想像を超えた報道に接するなかで、格差社会や情報や物が溢れ、「おもいやりの心」の少なくなった時代、といわれる今日にあつて、人々は最も大切な守り続けていかなくてはならない心を自覚し、引き継がなくてはなりません。

新しい年が皆さま一人ひとりにとりまして、平和で有意義でありますことを心よりお祈り致します。

御蔵島村長 広瀬 久雄

平成25年 第4回定例村議会

平成25年12月12日、平成25年第4回定例村議会が開催され、下記のとおり予算案が承認・可決されました。

■補正予算

(千円)

会計名	補正前の予算額	補正額	補正後の予算額
一般会計(第3回)	1,143,377	465	1,143,842
自然体験観光交流宿泊施設運営事業特別会計(第2回)	41,127	560	41,687
簡易水道事業特別会計(第2回)	102,264	△16,678	85,586
国民健康保険事業特別会計<事業勘定>(第2回)	65,241	983	66,224
国民健康保険事業特別会計<直診勘定>(第2回)	73,208	△692	72,516
介護保険事業特別会計<事業勘定>(第2回)	20,393	△418	19,975

イルカがいるから御蔵島にいこう展 @しながわ水族館

2014年1月18日から31日までの2週間、しながわ水族館内多目的ホールにてイルカ写真展「イルカがいるから御蔵島にいこう」展を開催します。

期間中は、ガイドや調査員が解説員として常駐。週末は、協会職員と研究者によるミニレクチャーも予定しています。

冬の東京で御蔵のイルカを感じられる、イベントです。

開催場所のしながわ水族館も、とても良い展示満載の水族館です。皆様、ぜひいらして下さい。

【お問合せ】 御蔵島観光協会 04994-8-2022



東京都知事選挙<平成26年2月9日(日)>のお知らせ

■入場券

御蔵島村において選挙権のある方には、1月24日以降、「投票所入場券」を郵送します。

■告示日

1月23日(木)

※告示日以降、選挙人名簿の閲覧はできません。

■期日前投票

投票日当日に仕事や旅行、冠婚葬祭などの用事で投票できない方は、期日前投票ができます。

期日前投票には、投票所入場券が必要です。

【期間】1月24日(金)～ 2月8日(土)

【時間】午前8時30分～ 午後8時

【場所】御蔵島村役場

投票日	平成26年2月9日(日)
投票時間	午前7時～ 午後8時
投票場所	御蔵島開発総合センター

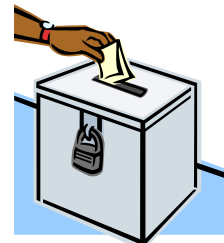

【お問合せ】 御蔵島村選挙管理委員会事務局(役場内) 04994-8-2121

御蔵島村雇用契約職員募集

御蔵島村雇用契約職員を下記のとおり募集します。

業務名	診療所看護師	診療所用務・事務員	小中学校用務員・調理補助者
職種	看護師	用務・事務	用務・調理補助
応募資格	1. 看護師免許を有する方 2. 地域医療に理解ある方 3. 健康な方	1. 地域医療に理解ある方 2. 健康な方	1. 学校業務に理解ある方 2. 健康な方
雇用形態	雇用契約職員		
契約期間	平成26年4月1日～平成27年3月31日(更新あり)		
募集人員	各1名		
待遇	委細面談による		
応募方法	履歴書(自筆・写真添付)に志望動機(400字程度)を添えて、平成26年1月20日(月)までに下記宛に提出してください。なお、応募書類の返却には応じられませんので、予めご了承ください。		

【応募書類提出先・お問合せ】 総務係 04994-8-2121

御蔵島村営住宅入居者募集

村営住宅の入居者を下記のとおり募集します。

募集住戸	西川住宅4号棟 431号室(世帯用住宅1戸) うど住宅 202号室(世帯用住宅1戸)
入居資格	1. 現に住宅に困窮していること 2. 収入が定められた基準内であること 3. その他、法令の定めるところによる
申込期間	平成26年1月17日(金)まで ※土・日・祝祭日を除く午前8時30分～午後5時15分
申込方法	所定の住宅入居申込書に必要事項を記入し、必要書類(住民票外)を添付の上、村役場産業課産業建設係まで提出してください。
入居時期	平成26年2月中旬頃(予定)
選考方法	入居申込者を法令の選考基準に該当するか確認後、困窮度合を勘案した上で選考します。適格者数が募集戸数を越える場合には、抽選により選抜します。
家賃	公営住宅法に則り、入居者の所得等から算出します。

【お問合せ】 産業建設係 04994-8-2121

芝税務署による確定申告出張相談のお知らせ

芝税務署による平成24年分の所得税の確定申告出張相談を下記のとおり実施しますので、この機会をご利用ください。

【日時】平成26年2月13日(木) 14:00~16:00
平成26年2月14日(金) 9:00~12:00

【場所】御蔵島開発総合センター2階 会議室(受付場所は保養室です)



■確定申告をしなければならない場合

①事業をしている場合	②不動産収入のある場合
③土地や建物を売った場合	④2か所以上から給与をもらった場合

※確定申告をする必要がない場合でも、医療費控除、住宅借入金等特別控除などを受けることができるときは、確定申告をすれば源泉徴収された所得税が還付されることがあります。

■ご来場の際は次のものをお持ちください

①前年分の確定申告書等の控
②源泉徴収票、国民年金保険料の支払いを証する書類、国民健康保険料・介護保険料の支払金額の分かる書類、生命保険料控除証明書、地震保険料控除証明書(その他の控除を受ける場合は、その控除金額を計算できる書類)
③印鑑、計算器具、筆記用具、その他申告に必要な資料など

※消費税課税事業者の方は**消費税課税事業者届出書の控**、**消費税簡易課税制度選択届出書の控**をご持参ください。

【お問合せ】芝税務署 03-3455-0551 / 企画財政係 04994-8-2121

村道中央線一部通行止めのお知らせ

村道中央線の改修工事に際しまして、道路の一部通行止めが必要となります。また、一部通行止めに伴い、ごみ収集場所についても、御蔵建設横の収集が診療所駐車場へと変更となります。

なお、中央線における一方通行区間については、通行止期間中に限り、信号機を2箇所(診療所入口及び里十字路下)設置し、交互通行と致します。

村民の皆様におかれましては、工事期間中大変ご迷惑をお掛けしますが、ご理解・ご協力の程、宜しくお願い致します。

■工事区間

観光資料館入口前から診療所入口まで

■通行止期間

放送をもってお知らせいたします

【お問合せ】 産業建設係 04994-8-2121

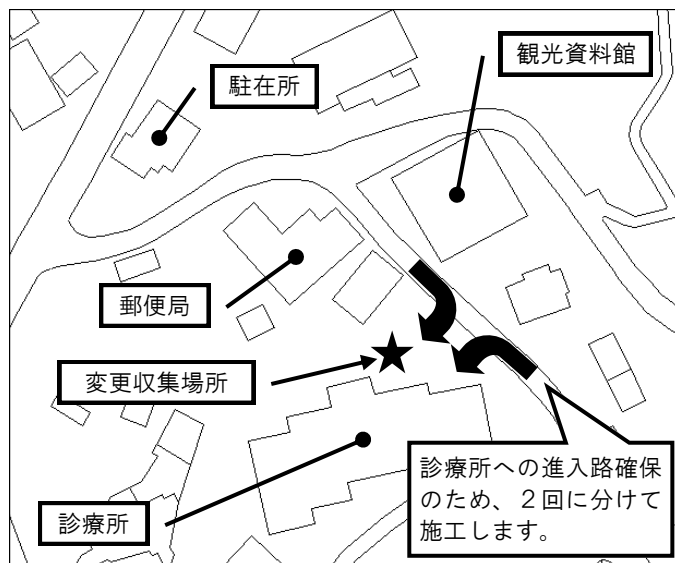

林道黒崎高尾線車両通行止めのお知らせ

村では、林道黒崎高尾線の舗装改修工事を予定しております。本工事に際しまして、コンクリート打設及び養生期間確保のため、車両通行止めが必要となります。

なお、車両通行止めの区間をこえて移動される方につきましては、専用の移動車を2台用意しておりますので、そちらをご利用ください。

村民の皆様におかれましては、工事期間中大変ご迷惑をお掛けしますが、ご理解・ご協力の程、宜しくお願い致します。

■車両通行止期間

平成26年1月10日(金)~平成26年1月20日(月)

【お問合せ】 産業建設係 04994-8-2121

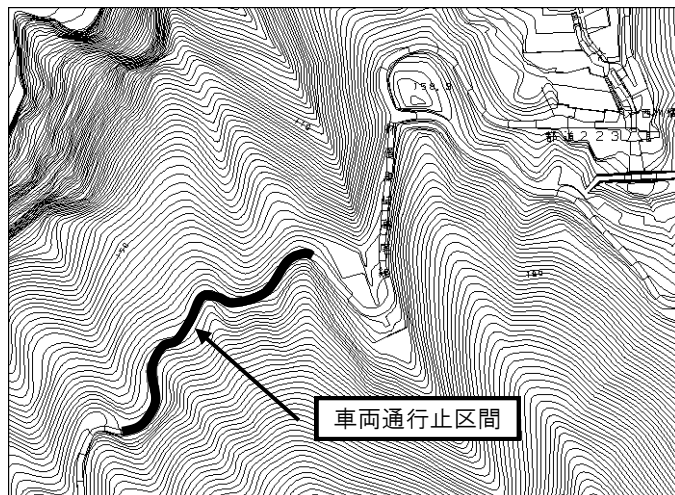

島民カレンダー

平成26年 1月 <睦月>							可	… 可燃ごみ	不	… 不燃ごみ	空	… 空き缶
日	月	火	水	木	金	土						
			1 元日 新月	2	3	4	可		可			
5 小寒	6	7	8	9	10	11 歯科巡回診療 (~15日)	可	不	可	可		
12	13 成人の日	14	15	16 満月	17	18	可	空	可	可		
19	20 大寒	21	22	23	24	25	可	不	可	可		
26	27	28	29	30	31 新月		可	空	可	可		

平成26年 2月 <如月>							可	… 可燃ごみ	不	… 不燃ごみ	空	… 空き缶
日	月	火	水	木	金	土						
						1	可					
2	3	4 立春	5	6	7	8	可	不	可	可		
9 東京都知事選挙	10	11 建国記念の日	12	13 確定申告出張相談 (~14日)	14	15 満月	可	空	可	可		
16	17	18	19 雨水	20	21	22	可	不	可	可		
23	24	25	26	27	28		可	空	可	可		

今月の行事（1月）

～今日は何の日？ 何の月？ 今月の行事とその概要を掲載します。～

◆1月1日 元日

年の最初の日、年のはじめを祝う日として、国民の祝日とされています。

また、元日の朝のことを元旦（がんとん）、元朝（がंचょう）と呼びます。

◆1月5日頃 小寒

この日を「寒の入り」ともいいます。寒さが一段と厳しくなる頃で、寒中見舞いを出したりします。

「寒」や「寒の内」は、この日から「節分」までのおよそ1か月間で、厳しい寒さが続きます。

寒さの厳しい「寒」の間に、武道や音曲などの鍛錬をすることを「寒稽古」といいます。

◆1月13日 成人の日

おとなになったことを自覚し、みずから生き抜こうとする青年を祝いあげます日として、国民の祝日とされています。

1999年までは毎年1月15日が成人の日とされていました。

これは、1月15日が小正月であり、かつて元服の儀が小正月に行われていたためです。

◆1月20日頃 大寒

一年中で最も寒さが厳しい時季。「大寒」は、一年で最も寒い日の意味で、その日1日だけをいいます。

「小寒」は『寒の入り』ですが、「大寒」を『大寒の入り』とはいいません。

一年のうちの最低気温が観測されるのもこの頃ですが、「春遠からじ」、まもなく「立春」です。

「立春」になることを、「寒明け」ともいいます。

ゴミ収集日

月曜日	毎週	可燃ゴミ
火曜日	第1火・第3火	不燃ゴミ
	第2火・第4火	リサイクルゴミ
水曜日	毎週	可燃ゴミ
木曜日	収集はありません	
金曜日	毎週	可燃ゴミ

えびね公園開園スケジュール

期間	開園日	閉園日
4月～5月	月・火・水・金・土・日	木
6月～10月	水・金・土・日	月・火・木
11月～3月	水・金・日	月・火・木・土

し尿処理作業日

毎月	1日 ・ 10日 ・ 20日
----	----------------